



Guldborgsund Kommune  
Center for Teknik & Miljø  
Udviklingsafdelingen

13-04-2021

## GODKENDELSE EFTER VANDLØBSLOVENS § 17 OG § 49 - FASTHOLDELSE AF VINTERVANDSTANDEN I BØTØ NOR NA- TUROMRÅDE

Vandløbsmyndigheden i Guldborgsund Kommune har d. 17. november 2020 modtaget jeres ansøgning om at fastholde vintervandstanden med yderligere 15 cm i Bøtø Naturområde beliggende på matrikel nr. 98b, 98n, 98o, 98p Bøtø Nor, Væggerløse. Matriklerne er ejet af Den Danske Naturfond og Guldborgsund Kommune.

Formålet med projektet er at forbedre de eksisterende naturtyper i området, som enge, moser og søer.

Projektets beliggenhed fremgår af kortbilagene sidst i afgørelsen.

### Afgørelse

Vandløbsmyndigheden i Guldborgsund Kommune giver hermed tilladelse til at fastholde vintervandstanden med yderligere 15 cm i Bøtø Naturområde på matrikel nr. 98b, 98n, 98o, 98p Bøtø Nor, Væggerløse.

Tilladelsen er givet jævnfør vandløbslovens<sup>1</sup> §17 og §49, samt på følgende vilkår:

1. Afløbet fra matriklerne kan fremover ske til en eksisterende overløbsbrønd på matrikel 98b Bøtø Nor, Væggerløse med et maksimalt vandspejl i kote - 1,55 DVR90.
2. Fastholdelse af vintervandstanden vil ske ved at hæve overløbskarmen med 15 cm, ved hjælp af en rustfri stålring, som monteres på det eksisterende overløb i den bestående betonbrønd på matrikel 98b Bøtø Nor, Væggerløse.
3. Vandløbsmyndigheden skal skriftlig orienteres om, at projektet er udført senest én måned efter færdiggørelsen af projektet. Orienteringen sendes til e-mail [vandlob@guldborgsund.dk](mailto:vandlob@guldborgsund.dk)

Denne godkendelse offentliggøres ved annoncering på Guldborgsund Kommunes hjemmeside [www.guldborgsund.dk](http://www.guldborgsund.dk) d. 13. april 2021 med 4 ugers klagefrist.

GULDBORGSUND KOMMUNE

CENTER FOR TEKNIK & MILJØ  
TM MYNDIGHED  
PARKVEJ 37  
4800 NYKØBING F.  
WWW.GULDBORGSUND.DK

SAGSNR. 21/540  
SAGSBEHANDLER:  
JUNE BUXBOM  
DIR +45 25181802  
JUBU@GULDBORGSUND.DK

CVR NR. 29 18 85 99

TELEFONTIDER  
MAN – ONS KL. 9.00 – 15.00  
TORS KL. 9.00 – 17.00  
FRE KL. 9.00 – 12.00

<sup>1</sup> Lovbekendtgørelse nr. 1217 af 25-11-2019 af Lov om vandløb

Godkendelsen kan først udnyttes, og anlægsarbejdet må først påbegyndes, når klagefristen er udløbet og eventuelle klager er behandlet af Miljø- og Fødevareklagenævnet, jf. vandløbslovens § 82 stk. 8.

Tilladelsen skal være benyttet inden for to år, fra den udstedte dato, ellers frafalder godkendelsen.

### **Begrundelse for afgørelse**

Vandløbsmyndigheden har i sin begrundelse lagt positivt lægt på, at reguleringen ikke vil påvirke de fire nabomatrikler uden for projektet på grund af den membran, der ligger omkring projektområdet.

Der er endvidere lagt vægt på forbedringen af de eksisterende naturtyper i området og den vurderet positiv indvirkning på dyre- og plantelivet.

Arealerne bliver mere våde til gavn for en lang række fuglearter, som trane, engsnarre og plettet rørvagtel, samt trækfugle som bramgås, sædgås og grågås. Flere paddearter vil have glæde af mere våde enge, som denne fastholdelse af vintervandstanden vil medføre.

### **Sagens indhold**

#### Beskrivelse af projektet

Naturgruppen i Guldborgsund Kommune og Naturfonden ønsker at fastholde vintervandstanden med yderligere 15 cm, i det allerede eksisterende projektområde i Bøtø Naturområde. Det oprindelige projekt blev realiseret i 2020.

Fastholdelse af vintervandstanden vil ske ved at hæve overløbskarmen med 15 cm, op til kote -1,55 m DVR90. Der vil monteres en rustfri stålring på overløbet i den eksisterende betonbrønd på matrikel nr. 98b Bøtø Nor, Væggerløse.

Der er ikke opstrøms arealer, der vil blive påvirket af fastholdelsen af vintervandstanden. Ud fra ansøgningsmaterialet er der allerede etableret en minimum 1,85 m høj HDPE membran op til minimum kote -1,35 m ud mod naboejendommene på matrikel nr. 98m og 98q Bøtø Nor, Væggerløse ned i det underliggende lerlag. Der forventes derfor ikke at de fire nabomatrikler, uden for projektet vil blive påvirket af vandstandshævningen.

#### Udgifter

Udgifterne afholdes af ansøger.

#### Høring

Projektet har været sendt i 4 ugers offentlig høring/fremme ved annoncering på kommunens hjemmeside den 12. januar 2021, samt sendt til høringsberettigede myndigheder og organisationer.

Kommunen har modtaget en kommentar til projektet i høringsperioden. Kommentaren kom fra Naturstyrelsen Storstrøm der var positive over for projektet.

## **Anden lovgivning**

### VVM-screening

Projektet er omfattet af bilag 2, nr. 10f "Anlæg af vandveje, som ikke er omfattet af bilag 1, kanalbygning og regulering af vandløb" i Miljøvurderingsloven<sup>2</sup>. Kommunen har screenet projektet i henhold til lovens § 21. På baggrund heraf er det konkluderet, at der ikke er behov for at udarbejde en miljøkonsekvensrapport for at gennemføre projekt, da vandløbsprojektet ikke anses for at kunne få væsentlig indvirkning på miljøet.

Afgørelsen blev annonceret 12. januar 2021 med efterfølgende 4 ugers klageperiode. Kommunen modtog ikke klager over VVM-screeningens afgørelse.

### Naturbeskyttelsesloven

I forbindelse med det oprindelige projekt, der blev udført i 2020, blev der foretaget selvstændig vurdering af §3 arealerne.

Området består af eng, mose og søer og det vurderes at reguleringen vil forbedre de eksisterende naturtyper, da arealerne vil blive mere våde.

Der er givet §3-dispensation til projektet fra Udviklingsafdelingen

### Vurdering af projektets påvirkning af Natura 2000-område

Det ansøgte projekt ligger i Natura 2000-område nr. 173 Smålandsfarvandet nord for Lolland, Guldborgsund og Bøtø Nor og Hyllekrog-Rødsand, herunder Fuglebeskyttelsesområde nr. F82, samt Habitatområde nr. H152. Udpegningsgrundlaget fremgår af bilaget sidst i afgørelsen.

Reguleringen af vandstanden har til formål at gøre arealerne mere våde, og dermed medvirke til forbedring af habitater og arter på udpegningsgrundlaget.

### Vurdering af projektets påvirkning af bilag IV-arter

Flere bilag IV-arter vurderes at kunne forekomme omkring arealet inden for artsgrupperne flagermus, padder og krybdyr.

Det vurderes ikke, at projektet vil skade eventuelle flagermus' fouragering. Det vurderes ligeledes, at projektområdet, vil udgøre en bedre yngle- eller en rastelokalitet for padder og krybdyr med fastholdelsen af vintervandstanden i længere tid, med dertil hørende længere periode med sjavvand, som særdeles vil gavne padderne.

Guldborgsund Kommune vurderer derfor, at projektet vil medvirke positivt til bevarelse af nogle af arterne på bilag IV, og projektet vil ikke beskadige eller ødelægge yngle- eller rasteområder for dyrearter der er optaget i Habitatdirektivets Bilag IV

## **Klagevejledning**

Der kan klages over denne afgørelse til Miljø- og Fødevarerklagenævnet via Klageportalen, som findes på forsiden af [www.naevneneshus.dk](http://www.naevneneshus.dk).

---

<sup>2</sup> Bekendtgørelse nr. 973 af 25-06-2020 af lov om miljøvurdering af planer og programmer og af konkrete projekter (VVM)

Klagefristen er fire uger fra den dag afgørelsen er offentliggjort. Klagen sendes gennem Klageportalen til den myndighed, der har truffet afgørelsen. En klage er indgivet, når den er tilgængelig for myndigheden i Klageportalen.

Ønsker du at klage, skal der betales et gebyr på 900 kr. som privatperson og som virksomhed eller en organisation, skal der betales 1.800 kr. i gebyr. Du betaler gebyret med betalingskort i Klageportalen. Du kan finde yderligere vejledning om gebyrordningen på Miljø- og Fødevareklagenævnets hjemmeside [www.naevneneshus.dk/vejledning](http://www.naevneneshus.dk/vejledning)

Miljø- og Fødevareklagenævnet skal som udgangspunkt afvise en klage, der kommer uden om Klageportalen, hvis der ikke er særlige grunde til det. Hvis du ønsker at blive fritaget for at bruge Klageportalen, skal du sende en begrundet anmodning til den myndighed, der har truffet afgørelse i sagen. Myndigheden videresender herefter anmodningen til Miljø- og Fødevareklagenævnet, som træffer afgørelse om, hvorvidt din anmodning kan imødekommes.

Følgende personer og organisationer kan også klage:

- Offentlige myndigheder
- En berørt nationalparkfond oprettet efter lov om nationalparker
- Lokale foreninger og organisationer, som har en væsentlig interesse i afgørelsen
- Landsdækkende foreninger og organisationer, hvis hovedformål er at beskytte natur og miljø
- Landsdækkende foreninger og organisationer, som efter deres formål varetager væsentlige rekreative interesser, når afgørelsen berører sådanne interesser.

Vandløbsmyndigheden informerer dig, hvis andre klager over denne afgørelse. Hvis der bliver klaget, må du ikke udnytte godkendelsen før sagen er afgjort i Miljø- og Fødevareklagenævnet, medmindre nævnet bestemmer andet.

Yderlige spørgsmål til projektet kan rettes til vandløbsmedarbejder June Buxbom på enten mail - [jubu@guldborgsund.dk](mailto:jubu@guldborgsund.dk) eller via telefon nr. 25 18 18 02.

Med venlig hilsen

June Buxbom  
Biolog

*Guldborgsund Kommune er underlagt Persondataforordningen. Vi skal derfor give dig en række oplysninger om vores behandling af personoplysninger og dine rettigheder som registreret. Du kan læse mere herom på [www.guldborgsund.dk/oplysningspligten](http://www.guldborgsund.dk/oplysningspligten). I fysiske breve er indholdet vedlagt.*

En kopi af denne afgørelse er sendt til følgende klageberettigede organisationer

- Ejer og ansøger: Guldborgsund Kommune og Den Danske Naturfond
- Danmarks Naturfredningsforening (lokalafdeling)
- Danmarks Sportsfiskerforening
  - Hovedpostkasse
  - Regionalt team
- Naturstyrelsen Storstrøm
- VKST a/s
- Museum Lolland-Falster
- Kystdirektoratet

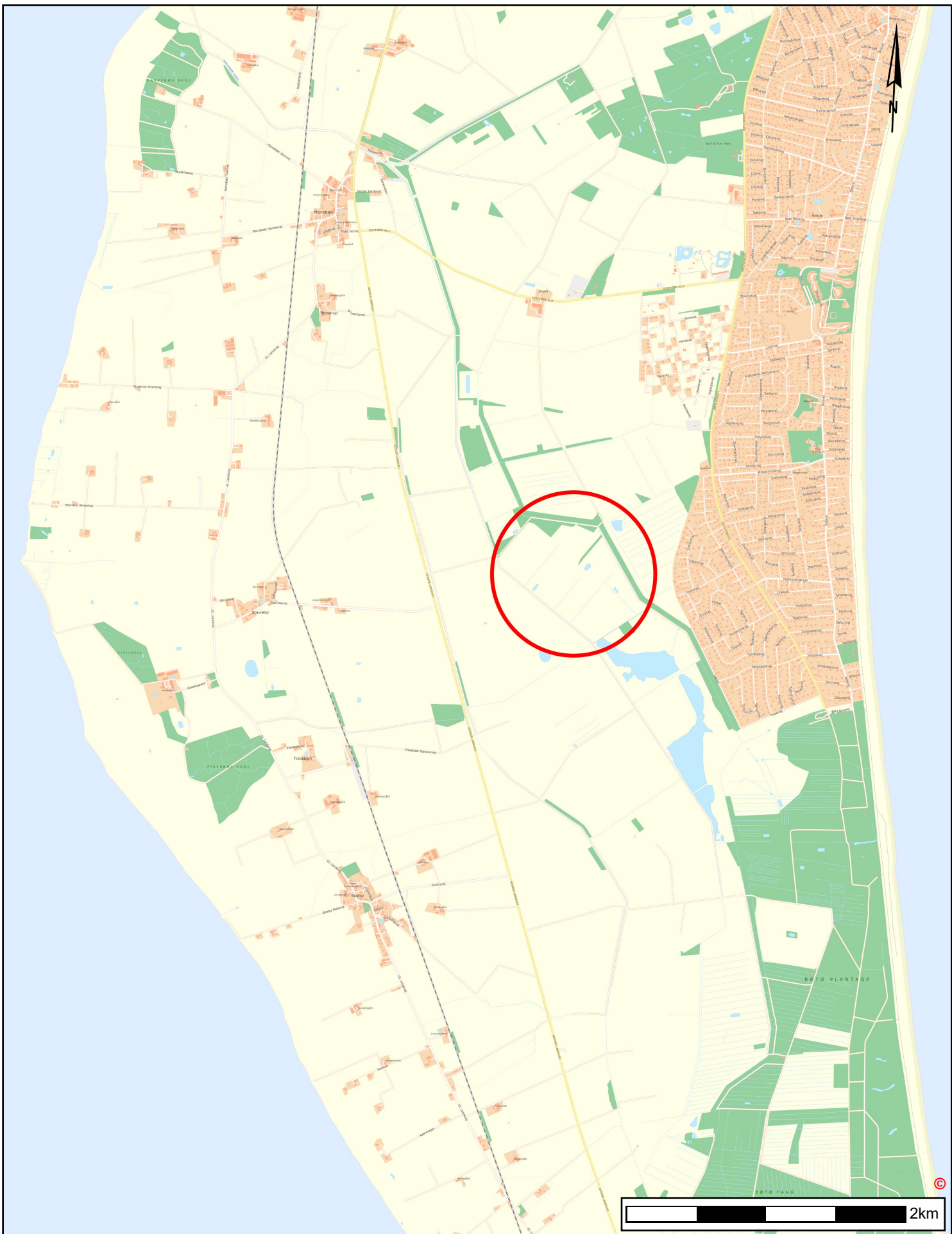

GULDBORGSUND

### Oversigtskort - Det sydlige Falster

Placering af projektet på det sydlige Falster, Bøtø Nor (rød cirkel)

Tidspunkt: 05-03-2021 12:32:20

Udskrevet af: June Buxbom

Målestoksforhold: 1:35000

© Guldborgsund Kommune

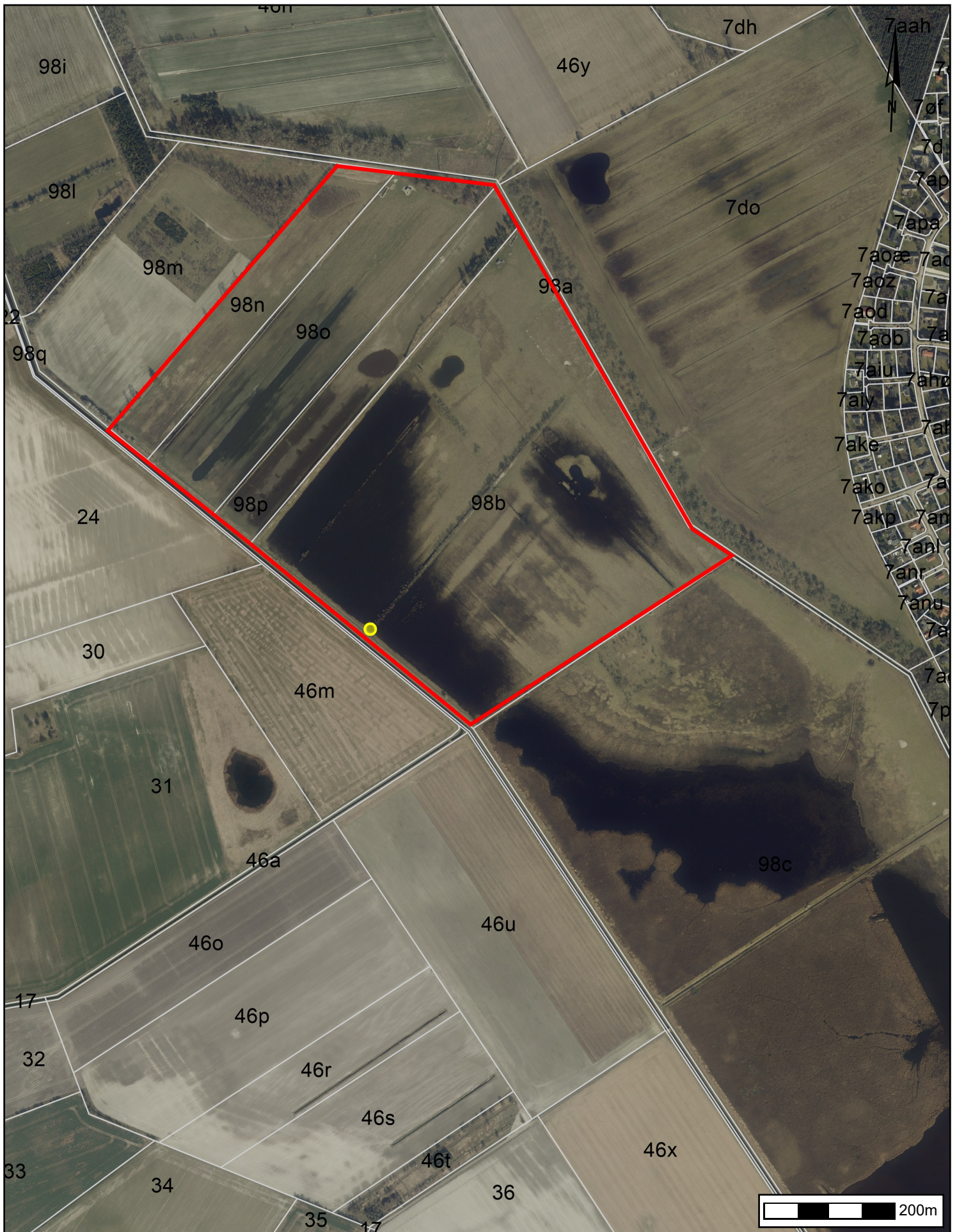

GULDBORGSUND

**Bøtø Nor Naturområde**

Matriklerne 98b, 98p, 98o og 98n Bøtø Nor, Væggerløse. Projektet er afgrænset med rødt og overløbsbrøndens placering er markeret med gul

Tidspunkt: 05-03-2021 12:52:10

Udskrevet af: June Buxbom

Målestoksforhold: 1:7500

© Guldborgsund Kommune

**Udpegningsgrundlag for Natura 2000-område nr. 173 Smålandsfarvandet nord for Lolland, Guldborgsund, Bøtø Nor og Hyllekrog-Rødsand (H152 og F82)**

Natura 2000-området består overvejende af et marint areal. Landarealet udgøres af en mere eller mindre bred strimmel land langs det afgrænsede marine område. Strandenge med deres salttålende plantearter findes typisk som langstrakte bånd i kystlinjen. Bag disse, hvor kalkholdigt trykvand træder frem, optræder flere steder rigkær, og i baglandet, på morænejorden, af og til kalkoverdrev (jf. basisanalysen for Natura 2000-området).

| <b>Udpegningsgrundlag for habitatområde H152<br/>Smålandsfarvandet nord for Lolland, Guldborgsund, Bøtø Nor og Hyllekrog-Rødsand</b> |   |   |
|--|---|---|
| <b>Naturtyper:</b>   | Sandbanker med lavvandet vedvarende dække af havvand (1110)<br>Mudder- og sandflader blottet ved ebbe (1140)<br>*Kystlaguner og strandsøer (1150)<br>Større lavvandede bugter og vige (1160)<br>Rev (1170)<br>Strandvolde med enårige planter (1210)<br>Strandvolde med flerårige planter (1220)<br>Klinter eller klipper ved kysten (1230)<br>Enårig strandengsvegetation (1310)<br>Strandenge (1330)<br>Forklit (2110)<br>Hvid klit (2120)<br>*Grå/grøn klit (2130) | Klitlavning (2190)<br>Kransnålalge sø (3140)<br>Næringsrig sø (3150)<br>Brunvandet sø (3160)<br>Kalkoverdrev (6210)<br>*Surt overdrev (6230)<br>Tidvis våd eng (6410)<br>Urtebræmme (6430)<br>Rigkær (7230)<br>Bøg på mor (9110)<br>Bøg på muld (9130)<br>Bøg på kalk (9150)<br>Ege-blandskov (9160)<br>*Elle- og askeskov (91E0) |
|  |   | * angiver prioriteret naturtype eller art   |
| <b>Arter:</b>  | Skæv vindesnegl<br>*Eremit<br>Bredøret flagermus<br>Damflagermus  | Gråsæl<br>Spættet sæl<br>Stor vandsalamander  |

| <b>Udpegningsgrundlag for fuglebeskyttelsesområde F82 Bøtø Nor</b> |   |  |
|--|---|--|
| <b>Arter:</b>  | Bramgås (rastende)<br>Rørhøg (ynglende) | Plettet Rørvagtel (ynglende)<br>Engsnarre (ynglende)<br>Trane (ynglende og rastende) |