



SKOVDYRKERNE ØERNE

Damsbovej 1

5492 Vissen

Sendt til edp@skovdyrkerne.dk

IKKE VVM-PLIGT AF SKOVREJSNING, 7,8 HA NY SKOV VED HASSELØ

07. APRIL 2026

Guldborgsund Kommune har den 19. februar 2026 modtaget anmeldelse om skovrejsning på ca. 7,8 ha med blandet løv- og nåletræsbevoksninger fra Skovdyrkerne.

Skovrejsningsarealet ligger på matr.nr. 5a Hasselø By, Væggerløse, beliggende på adressen Hasseløvej 42, 4873 Væggerløse, jf. vedlagte kortbilag sidst i afgørelsen samt særskilt vedlagte skovkort. Arealet er ejet af Camilla Kristine Hornstrup, 5, Am Grëndchen, L-1655 Luxembourg, Luxembourg.

Projektet er omfattet af bilag 2, nr. 1d, "Nyplantning og rydning af skov med henblik på omlægning til anden arealudnyttelse" i Lov om miljøvurdering af planer og programmer og af konkrete projekter (VVM), (Miljøvurderingsloven)¹. Projektet skal således VVM-screenes, jf. § 16.

Vi har vurderet, at andre myndigheder ikke kan blive berørt af afgørelsen, og har derfor ikke fundet det nødvendigt at høre disse.

Afgørelse – ikke VVM-pligt

Guldborgsund Kommune har ved VVM-screening afgjort, at der ikke er behov for at udarbejde en miljøkonsekvensrapport for at etablere ca. 7,8 ha skov på den nævnte matrikel ovenfor, da skovrejsningen ikke anses for at kunne få væsentlig indvirkning på miljøet. Afgørelsen er meddelt i henhold til § 21 i Miljøvurderingsloven.

Afgørelsen kan tidligst udnyttes efter klagefristens udløb, medmindre afgørelsen er påklaget til Miljø- og Fødevarerklagenævnet (se klagevejledning nedenfor). Klagefristen er 4 uger fra den dag, afgørelsen er meddelt, dvs. 4 uger fra offentliggørelsen.

Udnyttelsen af afgørelsen kan dog først ske, når eventuelle øvrige afgørelser efter anden lovgivning er meddelt.

Begrundelse

Plangrundlag og arealanvendelse

Skovrejsningsarealet ligger i landzone og er i dag opdyrket landbrugsareal. Der er ikke kommuneplanramme på arealet.

Beplantningen forventes at bestå af løv- og nåletræsbevoksninger med skovbryn af hjemmehørende buske og løvtræsarter. Naturafdelingen vurderer, at det vil

GULDBORGSUND KOMMUNE

CENTER FOR TEKNIK & MILJØ
NATUR & MILJØ
PARKVEJ 37
4800 NYKØBING F.
WWW.GULDBORGSUND.DK

TELEFON +45 54731973
TELEFONTIDER
MAN – ONS KL. 9.00 – 11.00
TORS KL. 14.00 – 16.00
FRE KL. 9.00 – 11.00

SAGSNR. 26-007975

CVR NR. 29 18 85 99

SEND DIGITAL POST:
[BORGER](#) | [VIRKSOMHED](#)

¹ Jf. Lovbekendtgørelse nr. 4 af 03-01-2023 af lov om miljøvurdering af planer og programmer og af konkrete projekter (VVM).

være positivt for miljøet og naturen at rejse skov på arealet. Det begrundes med, at gødskning og sprøjtning ophører. Derudover vil skoven bidrage til mere natur og derved skabe bedre forhold for planter, dyr og insekter mm.

Skovrejsningsområde

Arealet ligger i et område, hvor skovrejsning er ønsket jf. Kommuneplan 2019-2031, dvs. inden for et område, hvor ny skovtilplantning er mulig.

Drikkevandsinteresser

Området er beliggende uden for område med drikkevandsinteresser. På naboejendommen er registreret en "aktiv boring øvrig" til markvanding/gartneri. At rejse skov på arealet, vurderer vi, generelt er positivt for grundvandet, da der som nævnt ikke vil blive anvendt pesticider på arealet.

Kystnærhedszone og landskaber

Hele skovrejsningsarealet ligger inden for Kystnærhedszonen og Bevaringsværdige landskaber. I den sydlige ligger en ca. 8 m bræmme af skovrejsningsarealet inden for Nationale kystlandskaber og en ca. 35 m bræmme inden for Specifik Geologisk bevaringsværdig.

Det er Naturafdelingens vurdering at, skovrejsning på arealet er i overensstemmelse med kommuneplanens retningslinjer for Kystnærhedszonen og Bevaringsværdige landskaber.

Inden for Nationale kystlandskaber og Specifik Geologisk bevaringsværdig skal der tages særlige hensyn til geologien, hvor bl.a. skovrejsning kun må finde sted, hvis der ikke kan findes et alternativ. Værdifulde, geologiske landskabstræk og blottede profiler, som særligt tydeligt viser landskabets opbygning, skal søges bevaret og beskyttet. Der kan være tale om åse, dale, bakker, sletter, kystprofiler og deres sammenhænge. Afgrænsningen af Nationale kystlandskaber og Specifik Geologisk bevaringsværdig er begge indtegnet som rette linjer nord for Hasselø By og fremgår på vedlagte kortbilag. Skovrejsningsarealet fremstår i sin nuværende tilstand som fladt landbrugsareal der ikke synligt rummer særlige geologiske landskabstræk som ovennævnte. Det er derfor Naturafdelingens vurdering, at skovrejsningsarealets lille overlap med Nationale kystlandskaber og Specifik Geologisk bevaringsværdig ikke konflikter med hensynene i Kommuneplanens retningslinjer.

Beskyttede naturtyper, beskyttelseslinjer og sten- og jorddiger

Det er i VVM-ansøgningsskemaet oplyst, at skovrejsningen sker 5 m fra nærmeste § 3-areal, en sø. Søen ligger nord for skovrejsningsarealet på matr. 5d Hasselø By, Væggerløse. De to matrikler er adskilt af et levende hegn som i nogen grad har skyggevirkning på den sydlige del af søen. Ud fra kortmateriale vurderes det, at der forsat er solindstråling på en stor del af vandfladen grundet søens størrelse og form (detaillkort 1). Skovrejsning på matr. 5a Hasselø By, Væggerløse forventes ikke at medføre en væsentlig ændret skyggevirkning på søen.

Den sydlige del af matriklen er omfattet af strandbeskyttelseslinje. Det fremgår af anmeldelsen, at der ikke rejses skov inden for strandbeskyttelseslinjen, men kun på den nordlige del af matriklen (detaillkort 1 og 2).

I det østlige skel er et beskyttet sten- og jorddige. Det fremgår af anmeldelsen at skovrejsningen sker med 5 meter respektafstand til det beskyttede dige. Det vurderes derfor, at der ikke sker tilstandsændring af sten- og jorddiget.

Fortidsminder mm.

Der er ikke registreret fortidsminder inden for skovrejsningsarealet.

Museum Lolland-Falster har i høringsvar den 25. februar 2026 oplyst følgende: *"Da der alene skal udføres skånsom jordbehandling anbefales der ikke forundersøgelse af arealet. I området er der fremkommet enkelte palæolitiske flintlokaliteter af interesse. Det ville dog være anbefalelsesværdig at museet, undertegnede, kontaktes når arealet er pløjet inden skovplantning så området kan rekonosceres for overfladefund fra Palæolitikum. Dette vil så ske på museets regning. Da der alene skal udføres skånsom jordbehandling anbefales der ikke forundersøgelse af arealet".*

Kulturmiljø

Skovrejsningsarealet ligger indenfor værdifuldt kulturmiljø "Hasselø". Beskrivelsen af det værdifulde kulturmiljø fokuserer på den overordnede struktur med husbygningen på vandsiden af Hasseløvej og de åbne marker visuelt inddelt med hegn på den anden side af vejen. Det beskyttede sten- og jorddige i det østlige skel er tilgroet med træer mm. og fremstår delvist som stendige og levende hegn i landskabet, men pga. eksisterende bebyggelse og beplantning fremstår hegnene ikke tydeligt i landskabet. Det vurderes at skovrejsningen ikke medfører en væsentlig ændring af oplevelsen af kulturmiljøet.

Natura 2000-områder

Nærmeste Natura 2000-område er beliggende ca. 230 m fra skovrejsningsarealet. Det Natura 2000-område nr. 173, herunder Habitatområde nr. 152, og Fuglebeskyttelsesområde nr. 83.

En søgning i Danmarks Miljøportals Naturdatabase den 9. marts 2026 viser, at ingen af arterne på udpegningsgrundlaget for habitatområdet er registreret indenfor skovrejsningsarealet. Stor vandsalamander er registreret ca. 700 m fra arealet. En del af fuglene på udpegningsgrundlaget er registreret på og i umiddelbar nærhed af arealet.

Skovrejsning ændrer arealet fra landbrugsjord til skov. Vi vurderer, at skovrejsning på sigt kan forøge rastemuligheder for stor vandsalamander. Ændringen fra landbrugsjord til skov medfører ikke en væsentlig påvirkning på fourageringsmuligheder for de fuglearter der kan fouragere på markerne. Samlet vurderes det, at skovrejsningen ikke påvirker Natura 2000-områdernes udpegningsgrundlag væsentligt.

Udpegningsgrundlaget for Natura 2000-området kan ses nedenfor.

Bilag IV-arter

Vi foretog søgning i Danmarks Miljøportals Naturdatabase den 9. marts 2026 på og omkring arealet. Der er ikke registreret bilag IV-arter indenfor skovrejsningsarealet.

Der er 3 registreringer af ubestemt flagermus ca. 50 m og 1 km fra skovrejsningsarealet, natlyssværmer er registreret ca. 700 m fra skovrejsningsarealet samt 2 ældre registreringer af grønbroget tudse ca. 1 km nord for skovrejsningsarealet.

Skovrejsning ændrer arealet fra landbrugsjord til skov. Vi vurderer, at skovrejsning på sigt kan forøge yngle- og rastemuligheder for flagermus, padder og natlyssværmer.

Alt i alt vurderer vi, at det ansøgte ikke kan beskadige eller ødelægge yngle- eller rasteområder for dyrearter, der er optaget i Habitatdirektivets Bilag IV eller ødelægge plantearter optaget på Bilag IV.

Andre forhold

Foruden ovenstående har anmelder anmodet Guldborgsund Kommunes vurdering af skovrejsningsprojekt i forhold til:

- Beskyttelseslinjer omkring fortidsminder, vandløb og søer.
- Fredede fortidsminder.
- Fredninger.
- Vandløbsregulativer og øvrige deklamationer

Beskyttelseslinjer

Der er ikke registreret fortidsmindebeskyttelseslinje, sø- eller å-beskyttelseslinje inden for skovrejsningsarealet.

Fredninger

Skovrejsningsarealet er ikke omfattet af en fredning.

Vandløbsregulativer og øvrige deklamationer

Der er ikke registeret offentlige eller private vandløb inden for skovrejsningsarealet.

Samlet konklusion

Vi vurderer, at rejsning af ca. 7,8 ha skov på det pågældende areal ikke vil påvirke miljøet væsentligt. Samlet set vurderes skovrejsningen at være positiv for naturen og miljøet.

Sagens indhold

Guldborgsund Kommune modtog som nævnt materiale om anmeldelse af skovrejsning den 20. februar 2026. Materialet indeholdt udfyldt VVM-ansøgningsskema, skovkort samt følgemail.

Vær opmærksom på

Hvis man under jordarbejdet støder på et fortidsminde (f.eks. pletter eller områder med mørk jord, stensamlinger, oldsager, knogler o.l.) skal man straks stoppe arbejdet, i det omfang det berører fortidsmindet (jf. museumslovens § 27). Fortidsmindet skal herefter anmeldes til Museum Lolland-Falster. Efterfølgende beslutter Kulturstyrelsen, om arbejdet kan fortsætte, eller om det skal indstilles, indtil der er foretaget en arkæologisk undersøgelse. Henvendelser og anmeldelser skal foretages til Museum Lolland-Falster, Frisegade 40, 4800 Nykøbing F. 54 84 44 00, post@museumlollandfalster.dk

Man kan læse mere på Slots- og Kulturstyrelsens hjemmeside: [Introduktion for byggherre](#)

Vi gør opmærksom på, at man i henhold til artsfredningsbekendtgørelsen² §§ 10 og 14 ikke forsætligt må indfange, slå ihjel eller beskadige visse vildtlevende dyr herunder visse fugle eller indsamle deres æg og ikke forsætligt må plukke, opgrave eller ødelægge mv. visse vildtvoksende planter. Af dyr gælder det bl.a. for alle padder og flagermus.

En afgørelse efter § 21 bortfalder, hvis afgørelsen ikke er udnyttet, inden 3 år efter at den er meddelt, eller ikke har været udnyttet i 3 på hinanden følgende år.

² Bekendtgørelse nr. 521 af 25-3-2021 om fredning af visse dyre- og plantearter og pleje af tilskademet vildt

Afgørelsen offentliggøres

Afgørelsen bliver offentliggjort den 9. april 2026 på www.guldborgsund.dk under "Høringer". Du vil blive orienteret, hvis afgørelsen bliver påklaget.

Klagevejledning

Du kan klage over afgørelsen til Miljø- og Fødevarerklagenævnet. Klagefristen er 4 uger fra den dag, afgørelsen er meddelt.

Du klager via Klageportalen, som du finder et link til på forsiden af Miljø- og Fødevarerklagenævnet. Klageportalen ligger også på www.borger.dk og www.virk.dk. Du logger på www.borger.dk eller www.virk.dk, ligesom du plejer, typisk med MitID. Klagen sendes gennem Klageportalen til den myndighed, der har truffet afgørelsen. En klage er indgivet, når den er tilgængelig for myndigheden i Klageportalen. Når du klager, skal du betale et gebyr på kr. 900. For virksomheder og organisationer er gebyret på kr. 1800. Du betaler gebyret med betalingskort i Klageportalen. Du kan finde yderligere vejledning om gebyrordningen på Miljø- og Fødevarerklagenævnets hjemmeside: Klagevejledning Miljø- og Fødevarerklagenævnet.

Miljø- og Fødevarerklagenævnet skal som udgangspunkt afvise en klage, der kommer uden om Klageportalen, hvis der ikke er særlige grunde til det. Hvis du ønsker at blive fritaget for at bruge Klageportalen, skal du sende en begrundet anmodning til den myndighed, der har truffet afgørelse i sagen. Myndigheden videregiver herefter anmodningen til Miljø- og Fødevarerklagenævnet, som træffer afgørelse om, hvorvidt din anmodning kan imødekommes.

Følgende kan også klage:

- Offentlige myndigheder
- En berørt nationalparkfond oprettet efter lov om nationalparker
- Lokale foreninger og organisationer, som har en væsentlig interesse i afgørelsen
- Landsdækkende foreninger og organisationer, hvis hovedformål er at beskytte natur og miljø
- Landsdækkende foreninger og organisationer, som efter deres formål varetager væsentlige rekreative interesser, når afgørelsen berører sådanne interesser.

Du får besked fra os, hvis andre klager.

Ønsker du at få afgjort sagen ved domstolene, skal du starte retssagen inden 6 måneder efter, du har modtaget vores afgørelse.

Spørgsmål

Spørgsmål til afgørelsen mv. kan sendes til Naturafdelingen med digital post via linkene på brevets første side eller stilles på telefon 54731973. Telefontiderne fremgår ligeledes af brevets første side.

Med venlig hilsen

Maya-Maria Madslund
Miljøplanlægger

Lærke Schmedegaard
Biolog

Guldborgsund Kommune er underlagt Persondataforordningen. Vi skal derfor give dig en række oplysninger om vores behandling af personoplysninger og dine rettigheder som registreret. Du kan læse mere herom på www.guldborgsund.dk/oplysningspligten. I fysiske breve er indholdet vedlagt.

Underretning om afgørelse:

Camilla Kristine Hornstrup, 5, Am Grëndchen, L-1655 Luxembourg, Luxembourg
Landbrug & Fødevarer, CVR 25529529

Styrelsen for Grøn Arealomlægning og Vandmiljø, mail@lbst.dk

Danmarks Naturfredningsforening, CVR 60804214

Friluftsrådet, CVR 56230718

Dansk Ornitologisk Forening, København, CVR 54752415

Dansk Ornitologisk Forening, Storstrøm, CVR 30228820

Danmarks Sportsfiskerforbund, CVR 37099015

VKST, CVR 31123992

Museum Lolland-Falster, CVR 32103316

Kortbilag



Oversigtskort. Rød streg = matr. 5a Hasselø By, Væggerløse. Grøn signatur = skovrejsningsarealet. Gul signatur = Natura 2000-område 173, herunder habitatområde 152 og fuglesbeskyttelsesområde 83.

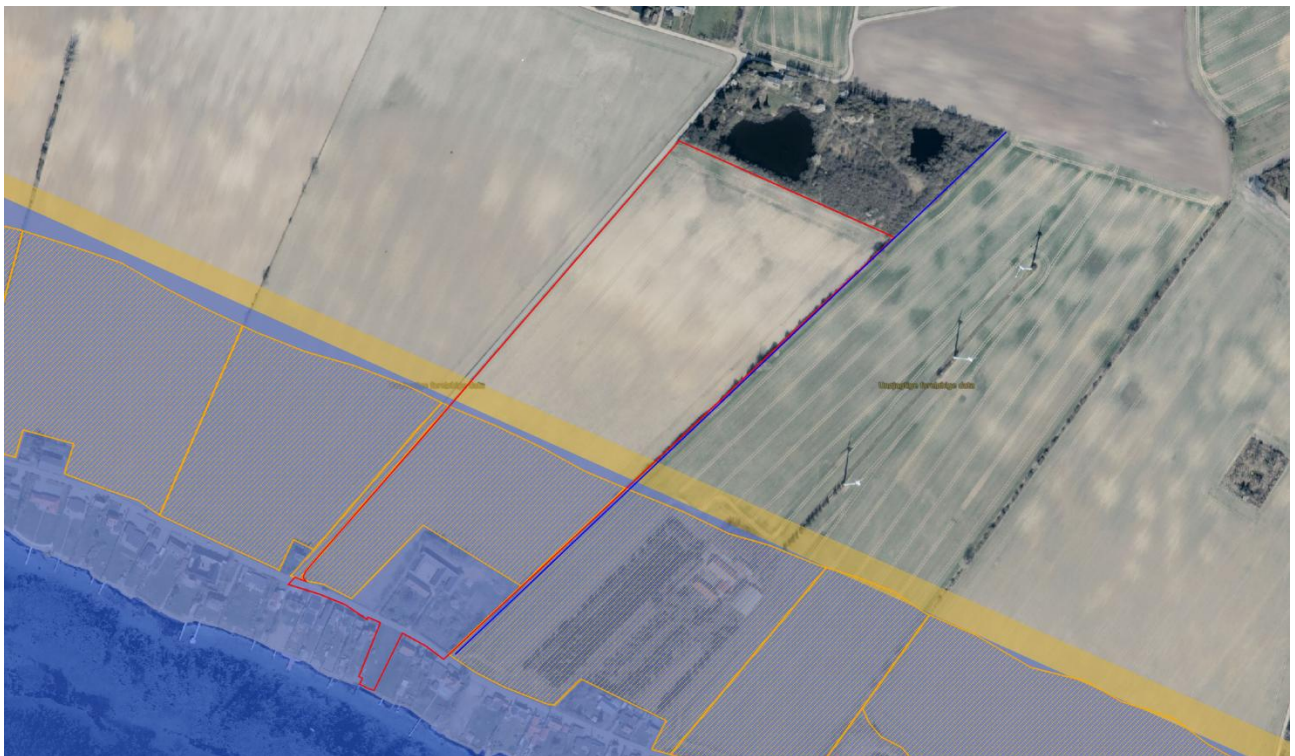

Detailkort1. Rød streg = matr. 5a Hasselø By, Væggerløse. Gul skravering = strandbeskyttelseslinje. Blå skravering = § 3-beskyttet sø. Blå streg = beskyttet sten- og jorddige. Det beskyttede sten- og jorddige i det østlige skel er tilnærmelsesvis sammenfaldende med skellinjen. Blå signatur = Nationale kystlandskaber. Gul signatur = Specifik Geologisk bevaringsværdig (overlapper med Nationale kystlandskaber).



Detalkort 2. Kortbilag fra anmeldelsen.

Bilag – Udpegningsgrundlag for Natura 2000-område nr. 173 Smålandsfarvandet og Guldborgsund med kyster (H152, F82, F83, F85, F86)

Natura 2000-området består overvejende af et marint areal. Landarealet udgøres af en mere eller mindre bred strimmel land langs det afgrænsede marine område. Strandenge med deres salttålede plantearter findes typisk som langstrakte bånd i kystlinjen. Bag disse, hvor kalkholdigt trykvand træder frem, optræder flere steder rigkær, og i baglandet, på morænejorden, af og til kalkoverdrev (jf. basisanalysen for Natura 2000-området).

| Udpegningsgrundlag for habitatområde H152 Smålandsfarvandet nord for Lolland, Guldborgsund, Bøtø Nor og Hyllekrog-Rødsand | |
|--|--|
| Naturtyper: | Sandbanke (1110) Søbred med små urter (3130) Vadeflade (1140) Kransnålalge-sø (3140) *Kystlaguner og strandsøer (1150) Næringsrig sø (3150) Større lavvandede bugter og vige (1160) Brunvandet sø (3160) Rev (1170) *Kalkoverdrev (6210) Strandvolde med enårigke planter (1210) *Surt overdrev (6230) Strandvolde med flerårige planter (1220) Tidvis våd eng (6410) Kystklinte/klippe (1230) Urtebræmme (6430) Enårig strandengsvegetation (1310) Rigkær (7230) Strandenge (1330) Bøg på mor (9110) Forklit (2110) Bøg på muld (9130) Hvid klit (2120) Bøg på kalk (9150) *Grå/grøn klit (2130) Ege-blandskov (9160) Klitlavning (2190) *Skovbevokset tørvemose (91D0) *Elle- og askeskov (91E0) |
| | * angiver prioriteret naturtype eller art |
| Arter: | Skæv vindesnegl (1014) Marsvin (1351) Sumpvindelsnegl (1016) Gråsæl (1364) Stor vandsalamander (1166) Spættet sæl (1365) Bredøret flagermus (1308) *Eremit (5380) Damflagermus (1318) |

| Udpegningsgrundlag for fuglebeskyttelsesområde F83 Kyststrækningen ved Hyllekrog-Rødsand | |
|---|---|
| Arter: | Havørn (ynglende/trækfugl) Blishøne (trækfugl) Dværgterne (ynglende) Bramgås (trækfugl) Fjordterne (ynglende) Hvinand (trækfugl) Havterne (ynglende) Knopsvane (trækfugl) Klyde (ynglende) Lille Skallesluger (trækfugl) Mosehornugle (ynglende) Mørkbuget Knortegås (trækfugl) Plettet Rørvagtel (ynglende) Sangsvane (trækfugl) Rødrygget Tornskade (ynglende) Skarv (trækfugl) Rørdrum (ynglende) Stor Skallesluger (trækfugl) Rørhøg (ynglende) Sædgås (trækfugl) Splitterne (ynglende) |