



Hededanmark v. Rasmus Rank Nielsen
Kirkebjergvej 7
4180 Sorø

Sendt til rani@hededanmark.dk

GODKENDELSE AF VANDLØBSPROJEKT - FRITLÆGNING AF KILDEVÆLD VED HØVÆNGERNE

28. JUNI 2022

Vandløbsmyndigheden i Center for Teknik & Miljø har den 21. marts 2022 modtaget din ansøgning om fritlægning af kildevæld ved Høvængerne på matrikel nr. 28 Ø. Ulslev by, Ø. Ulslev. Efterfølgende er der modtaget supplerende oplysninger, og sagen var fuldt oplyst den 6. maj 2022.

Ansøgningen er fremsendt af Hededanmark på vegne af ejer af matrikel 28 Ø. Ulslev by, Ø. Ulslev.

Projektets formål er at øge naturværdien i området. Der er ansøgt om at fritlægge et kildevæld/vandløb på den sydlige del af matrikel 28 Ø. Ulslev by, Ø. Ulslev. Kildevældet løber i dag delvis i dræn. Ved projektet ændres dette, så vandet fra kildevældet i stedet skal løbe i nogle mindre, smalle og slyngede vandløbsstræk, der veksler med nogle bredere overrislingsområder.

Ændringer i et vandløbs skikkelse skal godkendes af vandløbsmyndigheden jf. vandløbslovens § 17¹.

GULDBORGSUND KOMMUNE

CENTER FOR TEKNIK & MILJØ
NATUR & MILJØ
PARKVEJ 37
4800 NYKØBING F.
TLF +45 54732002
WWW.GULDBORGSUND.DK

SAGSNR. 22-008244
SAGSBEHANDLER:
KAREN-MARIE VINTHER-LARSEN
DIR +45 54732002
MOB +45 25182653
KVLA@GULDBORGSUND.DK

CVR NR. 29 18 85 99

TELEFONTIDER
MAN – ONS KL. 9.00 – 15.00
TORS KL. 9.00 – 17.00
FRE KL. 9.00 – 12.00

Afgørelse

I henhold til vandløbslovens § 17 meddeles der herved godkendelse til at ændre kildevældets afløb fra dræn til et åbent forløb på matrikel 28 Ø. Ulslev by, Ø. Ulslev. Det åbne forløb består af en kombination af nogle mindre, smalle vandløbsstræk, der veksler med nogle ca. 20 m brede overrislingsområder. Godkendelsen meddeles på følgende vilkår:

- Ændringerne af vandløbet etableres som beskrevet i ansøgningsmaterialet.
- Anlægsarbejdet foranstalles udført og betales af ejeren af matrikel 28 Ø. Ulslev by, Ø. Ulslev.
- Vandløbsmyndigheden skal orienteres om, at projektet er udført senest én måned efter færdiggørelsen af projektet. Orienteringen sendes til e-mail vandlob@guldborgsund.dk.

¹ Lovbekendtgørelse nr. 1217 af den 25. november 2019 af lov om vandløb

Godkendelsen offentliggøres på Guldborgsund Kommunes hjemmeside www.guldborgsund.dk den 28. juli 2022 med 4 ugers klagefrist, jf. vandløbslovens § 81.

Godkendelsen kan først udnyttes, og anlægsarbejdet må først påbegyndes, når klagefristen er udløbet og eventuelle klager er behandlet af Miljø- og Fødevarerklagenævnet, jf. vandløbslovens § 82 stk. 8.

Godkendelsen bortfalder, såfremt den ikke er udnyttet indenfor 2 år.

Begrundelse.

Vandløbsmyndigheden har i sin beslutning lagt vægt på, at projektet udføres for at øge naturværdien i området. Endvidere er der lagt vægt på, at projektet ikke påvirker afvandingen af arealer uden for projektområdet.

Sagens indhold

Beskrivelse af projektet

Som beskrevet indledningsvist er der søgt om at ændre afløbet fra et kildevæld fra et dræn til at løbe i nogle mindre, smalle og slyngede vandløbsstræk, der veksler med nogle ca. 20 m brede overrislingsområder. Ved kildevældet sættes en form for stemmeværk for at styre vandets retning til det nye vådområde. Projektområdet er ca. 550 m langt og ca. 20-30 m bredt. Ved projektet etableres endvidere en barjordsstribe til glæde for insekter og agerhøns. Nord for projektområdet anlægges en mindre jordvold for at hindre, at næringsrigt overfladevand fra landbrugsjorden løber ind over kildevældet og strandengen. Der vil blive lagt sten af forskellig størrelse i vandkanten og i vandløbet, for at sikre variation i vandløbet.

Jorden, der vil være tilovers, udlægges på lavere partier i den dyrkede landbrugsjord nord for projektområdet.

Udgifter

Størrelsen af udgiften til gennemførelse af projektet er ikke oplyst i ansøgningen. Alle udgifter i forbindelse med projektet afholdes af ejeren af matrikel 28 Ø. Ulslev by, Ø. Ulslev.

Tidsplan

Projektet ønskes gennemført, når de nødvendige tilladelser til projektet kan udnyttes.

Fremme

Projektet blev fremmet ved annoncering på Guldborgsund Kommunes hjemmeside den 24. maj 2022, og berørte myndigheder og organisationer blev samtidig orienteret. I høringsperioden er der ikke indkommet bemærkninger.

VVM-screening

Projektet er omfattet af bilag 2, nr. 10f "Anlæg af vandveje, som ikke er omfattet af bilag 1, kanalbygning og regulering af vandløb" i Miljøvurderingsloven². Kommunen har screenet projektet i henhold til lovens § 21. På baggrund heraf er det konkluderet, at der ikke er behov for at udarbejde en miljøkonsekvensrapport for at gennem-

² Bekendtgørelse nr. 1976 af den 27. oktober 2021 af lov om miljøvurdering af planer og programmer og af konkrete projekter (VVM)

føre det private vandløbsprojekt på matrikel 28 Ø. Ulslev by, Ø. Ulslev, da vandløbsprojektet ikke anses for at kunne få væsentlig indvirkning på miljøet. Afgørelsen blev annonceret den 24. maj 2022 med efterfølgende 4 ugers klageperiode. Der er ikke indkommet klager.

Vurdering af projektets påvirkning af Natura 2000-område

Før der træffes afgørelse om godkendelse af projektet, skal der foretages en vurdering af, om projektet i sig selv eller i forbindelse med andre planer og projekter, kan påvirke et Natura 2000-område væsentligt.

Projektområdet grænser mod syd op til Natura 2000-område 173 Smålandsfarvandet nord for Lolland, Guldborg Sund, Bøtø Nor og Hyllekrog-Rødsand, der på dette sted består af habitatområde 152 og fuglebeskyttelsesområde 83. Udpegningsgrundlaget for Natura 2000-området kan ses nedenfor.

Projektet påvirker ikke områder ud over selve projektområdet. Projektet vurderes således ikke at påvirke arter og naturtyper på Natura 2000-områdets udpegningsgrundlag væsentligt.

Vurdering af projektets påvirkning af bilag IV-arter

Der kan ikke meddeles godkendelse af et projekt, hvis det ansøgte kan ødelægge eller beskadige de plantearter eller yngle- og rasteområder for de dyrearter, der er optaget i Habitatdirektivets bilag IV, jf. § 7 stk. 1 og § 11 stk. 1 i Habitatbekendtgørelsen³.

Center for Teknik & Miljø foretog søgning i Danmarks Miljøportals Naturdatabase den 23. maj 2022 i og omkring projektområdet. I selve projektområdet er der ikke registreret bilag IV- eller beskyttede arter. På engarealerne syd for projektområdet er der registreret forekomst af de fredede arter Grøn frø, Grønbroget tudse, Maj-gøgeurt og Lægestokrose. Grønbroget tudse er også omfattet af habitatdirektivets bilag IV. Tudsens er registreret i et vandhul, der ligger ca. 140 m syd for projektområdet.

Projektet vil ikke ændre på vandstanden i engene mod syd, hvorfor det ikke vil påvirke bilag IV- og beskyttede arter i området.

Alt i alt vurderer Center for Teknik & Miljø, at det ansøgte ikke kan beskadige eller ødelægge yngle- eller rasteområder for dyrearter, der er optaget i Habitatdirektivets Bilag IV eller ødelægge plantearter optaget på Bilag IV.

Klagevejledning

Afgørelsen kan påklages til Miljø- og Fødevarerklagenævnet af den, afgørelsen er rettet til eller enhver, der måtte antages at have en individuel, væsentlig interesse i sagens udfald. Klagefristen er 4 uger efter offentliggørelsen af afgørelsen.

Du klager via Klageportalen, som du finder på Miljø- og Fødevarerklagenævnets hjemmeside <https://naevneneshus.dk/start-din-klage/miljoe-og-foedevareklagenaevnet/>. Når du klager, skal du betale et gebyr på kr. 900,- for borgere og kr. 1.800,- for virksomheder, organisationer og offentlige myndigheder.

³ Bekendtgørelse nr. 2091 af 12-11-2021 om udpegning og administration af internationale naturbeskyttelsesområder samt beskyttelse af visse arter

Du kan finde yderligere information om klageportalen, herunder også om fritagelse for at bruge klageportalen på Miljø- og Fødevareklagenævnets hjemmeside <https://naevneneshus.dk/start-din-klage/miljoe-og-foedevareklagenaevnet/vejledning/>

Følgende kan også klage:

- Offentlige myndigheder
- En berørt nationalparkfond oprettet efter lov om nationalparker
- Danmarks Naturfredningsforening og Danmarks Sportsfiskerforbund kan påklage visse større sager efter vandløbslovens kapitel 6, 7 og 8.

Hvis der bliver klaget, må godkendelsen ikke udnyttes, før sagen er afgjort af Miljø- og Fødevareklagenævnet, med mindre nævnet bestemmer andet.

Spørgsmål

Eventuelle spørgsmål kan rettes til Karen-Marie Vinther-Larsen på e-mail kvla@guldborgsund.dk eller tlf. 54732002.

Med venlig hilsen

June Buxbom
Biolog/Vandløbsmedarbejder

Karen-Marie Vinther-Larsen
Biolog

Guldborgsund Kommune er underlagt Persondataforordningen. Vi skal derfor give dig en række oplysninger om vores behandling af personoplysninger og dine rettigheder som registreret. Du kan læse mere herom på www.guldborgsund.dk/oplysningspligten. I fysiske breve er indholdet vedlagt.

Kopi til:

- Ejer af matrikel 28 Ø. Ulslev by, Ø. Ulslev
- Danmarks Naturfredningsforening (lokalafdeling)
- Danmarks Sportsfiskerforening
 - Hovedpostkasse
 - Regionalt team
- Naturstyrelsen Storstrøm
- VKST a/s
- Museum Lolland-Falster
- Kystdirektoratet

Kortbilag

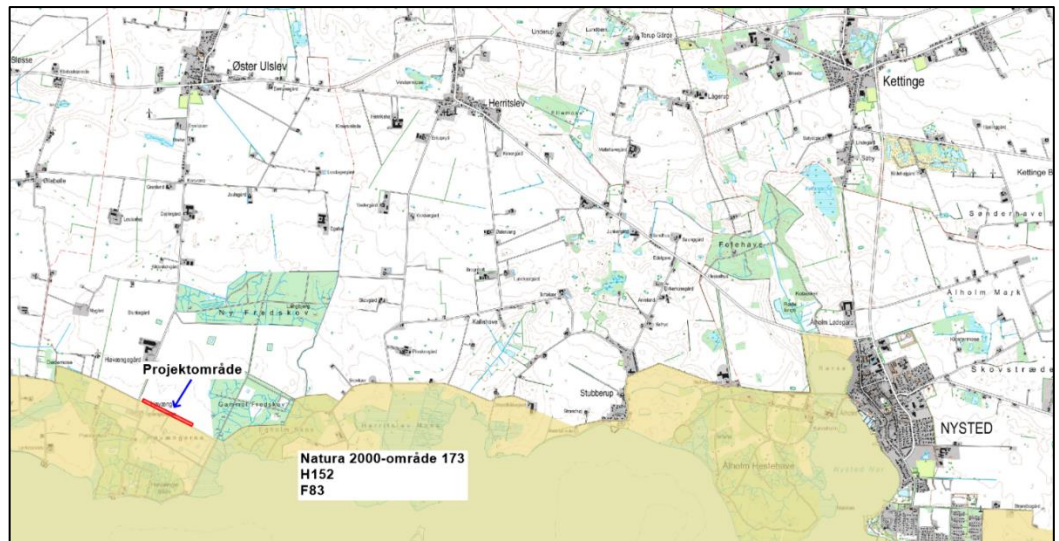

Oversigtskort. Projektområdet er vist med rød signatur. Natura 2000-område er vist med gul signatur.

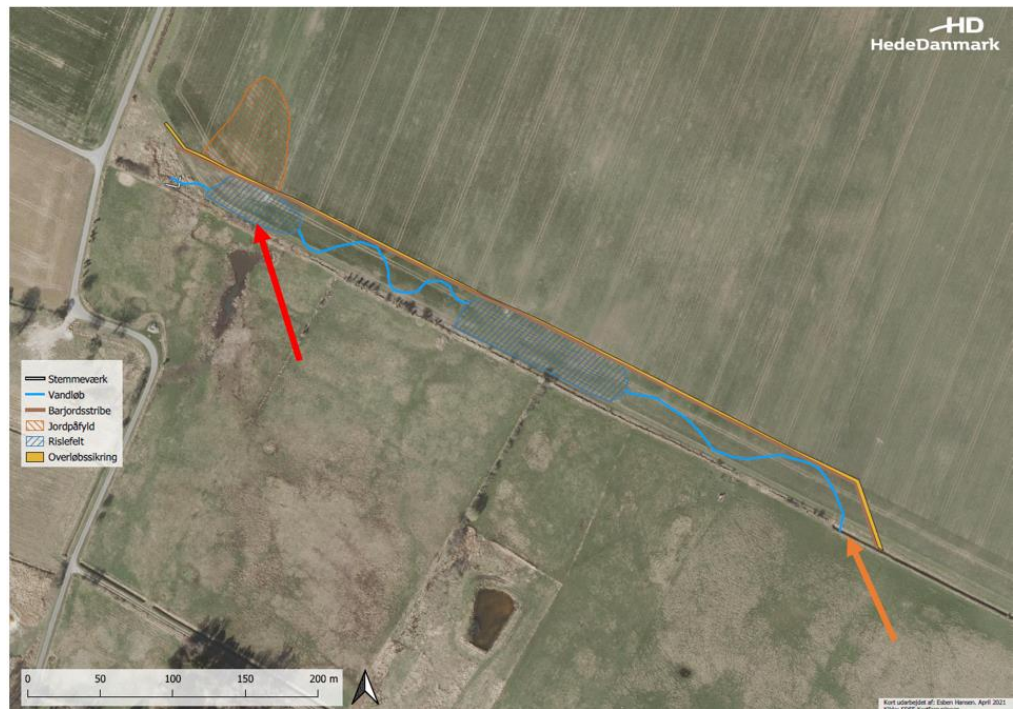

Projektkort fra ansøgningen. Rød pil angiver, hvor vandet i dag løber ned i drænet. Den orange pil angiver udløbet af det regulerede vandløb i det eksisterende private vandløb.

Udpegningsgrundlag for Natura 2000-område nr. 173 Smålandsfarvandet og Guldborgsund med kyster (H152, F82, F83, F85, F86)

Natura 2000-området består overvejende af et marint areal. Landarealet udgøres af en mere eller mindre bred strimmel land langs det afgrænsede marine område. Strandenge med deres salttålede plantearter findes typisk som langstrakte bånd i kystlinjen. Bag disse, hvor kalkholdigt trykvand træder frem, optræder flere steder rigkær, og i baglandet, på morænejorden, af og til kalkoverdrev (jf. basisanalysen for Natura 2000-området).

Udpegningsgrundlag for habitatområde H152 Smålandsfarvandet nord for Lolland, Guldborgsund, Bøtø Nor og Hyllekrog-Rødsand		
Naturtyper:	Sandbanker med lavvandet vedvarende dække af havvand (1110)	Klittlavning (2190)
	Mudder- og sandflader blottet ved ebbe (1140)	Kransnålalge sø (3140)
	*Kystlaguner og strandsøer (1150)	Næringsrig sø (3150)
	Større lavvandede bugter og vige (1160)	Brunvandet sø (3160)
	Rev (1170)	Kalkoverdrev (6210)
	Strandvolde med enårige planter (1210)	*Surt overdrev (6230)
	Strandvolde med flerårige planter (1220)	Tidvis våd eng (6410)
	Klinter eller klipper ved kysten (1230)	Urtebræmme (6430)
	Enårig strandengsvegetation (1310)	Rigkær (7230)
	Strandenge (1330)	Bøg på mor (9110)
	Forklit (2110)	Bøg på muld (9130)
	Hvid klit (2120)	Bøg på kalk (9150)
	*Grå/grøn klit (2130)	Ege-blandskov (9160)
		*Elle- og askeskov (91E0)
		* angiver prioriteret naturtype eller art
Arter:	Skæv vindesnegl	Gråsæl
	*Eremit	Spættet sæl
	Bredøret flagermus	Stor vandsalamander
	Damflagermus	

Udpegningsgrundlag for fuglebeskyttelsesområde F83 Kyststrækningen ved Hyllekrog-Rødsand		
Arter:	Skarv (rastende)	Rørhøg (ynglende)
	Rørdrum (ynglende)	Blishøne (rastende)
	Knopsvane (rastende)	Klyde (ynglende)
	Sangsvane (rastende)	Splitterne (ynglende)
	Sædgås (rastende)	Fjordterne (ynglende)
	Mørkbuget Knortegås (rastende)	Havterne (ynglende)
	Hvinand (rastende)	Dværgterne (ynglende)
	Lille Skallesluger (rastende)	Mosehornugle (ynglende)
	Havørn (ynglende)	Plettet Rørvagtel (ynglende)