



Sweco Danmark A/S  
Att. Henning Madsen [henning.madsen@sweco.dk](mailto:henning.madsen@sweco.dk)

Guldborgsund Forsyning  
Att. Lars Fisker [laf@guldborgsundforsyning.dk](mailto:laf@guldborgsundforsyning.dk)

## LANDZONETILLADELSE

18-03-2021

Matr. nr. 37-b, Vejringe By, Åstrup,  
Stenlyvej 6, 4850 Stubbekøbing

I forbindelse med etablering af et regnvandsanlæg er der ansøgt om landzonetilladelse, idet ejendommen er beliggende i landzone.

Der er modtaget ansøgning om at etablere et regnvandsanlæg indeholdende forbassin på ca. 170 m<sup>2</sup> og et hovedbassin på ca. 769 m<sup>2</sup>, i alt ca. 939 m<sup>2</sup>.

Ejendommens ejer er Lars Romme Jakobsen har meddelt fuldmagt til Guldborgsund Forsyning til at foretage ansøgningen.

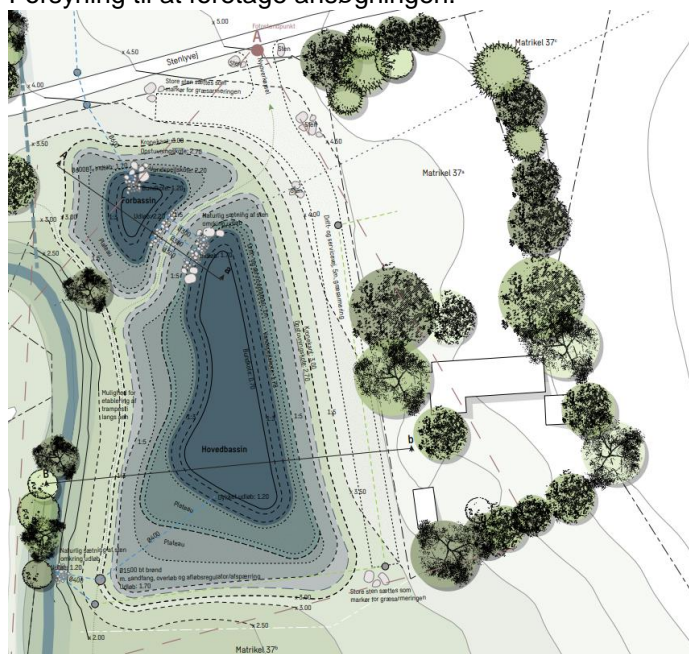

GULDBORGSUND KOMMUNE

CENTER FOR TEKNIK & MILJØ  
TM UDVIKLING  
PARKVEJ 37,  
4800 NYKØBING F  
[WWW.GULDBORGSUND.DK](http://WWW.GULDBORGSUND.DK)

SAGSNR. 21/3184  
SAGSBEHANDLER:  
SHEILA LARSEN  
DIR +45 54732105  
MOB +45 25182002  
SHLAR@GULDBORGSUND.DK

CVR NR. 29 18 85 99

TELEFONTIDER  
MAN – ONS KL. 9.00 – 15.00  
TORS KL. 9.00 – 17.00  
FRE KL. 9.00 – 12.00

### Afgørelse

På det foreliggende grundlag meddeler Kommunen hermed landzonetilladelse til det ansøgte.

Landzonetilladelsen må ikke udnyttes før klagefristens udløb. Det vil sige tidligst 4 uger efter afgørelsens annoncering, og herefter kun såfremt berettiget påklage ikke er fremkommet, idet klagemyndigheden vil kunne omgøre/ophæve tilladelsen.

Landzonetilladelsen bortfalder, hvis den ikke er udnyttet inden 5 år, efter at den er meddelt.

### Vilkår

Tilladelse er givet på betingelse af

- at dispensation fra Å-beskyttelseslinjen dateret 21. januar 2021, i agttages,
- at Stenlyvej ikke belastes som følge af anlægget. Dvs. at evt. gener for vej-anlægget udbedres af anlæggets ejer.
- at nabomatrikler ikke generes af anlægget. Såfremt der opstår gener der stammer fra det ansøgte anlæg, skal årsagen til generen udbedres af anlæggets ejer.
- at opgravet samt fjernet materiale skal udplaneres i et jævnt lag på højst 20 cm i harmoni med omgivelserne og uden volde eller lignende,
- at der ikke må udsættes fugle, fisk eller andre dyr i eller ved bassinet,
- at der ikke må opstilles andehuse, hegn eller andre specielle indretninger, som fx bure til udsætning af dyr, i eller ved bassinet. Dette er dog ikke til hinder for, at der kan opstilles sædvanligt kreaturhegn omkring bassinet.
- at der ikke må fodres i og omkring bassinet,
- at eventuel plantning i/ved bassinet skal bestå af naturligt hjemmehørende arter,
- at eventuel beplantning med træer og buske må kun ske på nordsiden af vandbassinet og i god afstand fra det, så skygge, blade og grene fra træer og buske i bassinet undgås.
- at der ikke må anlægges øer i bassinet,
- at Center for Teknik & Miljø skal orienteres, når etableringen af bassinet er gennemført. Orienteringen skal ske på mail: [teknik@guldborgsund.dk](mailto:teknik@guldborgsund.dk)

### Begrundelse

Ved afgørelsen har Kommunen lagt vægt på, at regnvandsbassinet etableres og udføres som en sø. Det er vurderet at det ansøgte ikke vil påvirke det omkringliggende landskab væsentligt.

### Lovgrundlag

Det ansøgte forudsætter landzonetilladelse efter planlovens § 35, som bl.a. fastsætter:

**§ 35.** I landzoner må der ikke uden tilladelse fra landzonemyndigheden foretages udstykning, opføres ny bebyggelse eller ske ændring i anvendelsen af bestående bebyggelse og ubebyggede arealer.

Stk. 4 og 5. Tilladelser efter stk. 1 kan først meddeles, når der er forløbet 2 uger efter, at kommunalbestyrelsen har givet skriftlig orientering om ansøgningen til naboerne til den omhandlede ejendom.

### **Planmæssige forhold**

Sagen er behandlet i henhold til kommuneplanen.

Kommunen har vurderet at det ansøgte ikke er lokalplanpligtigt.

Der er samtidig foretaget naboorientering, der ikke har afstedkommet bemærkninger/indsigelser.

### **Natura 2000 og Bilag IV-arter**

Det ansøgte ligger henholdsvis ca. 3.6 km fra Natura 2000-område nr. 168 herunder Fuglebeskyttelsesområde nr. F84 samt Habitatområde nr. H152.

Med denne afstand mellem det ansøgte og Natura 2000-områder vurderes det, at det ansøgte ikke vil påvirke udpegningsgrundlagene for Natura 2000-områderne væsentligt.

Læs nærmere på <http://www.naturstyrelsen.dk/naturbeskyttelse/natura2000>

### **Vær opmærksom på**

Hvis du i forbindelse med byggearbejdet mv. støder på visse vildtlevende dyr, må du i henhold til Artsfredningsbekendtgørelsen § 2, Bekendtgørelse nr. 1782 af 16/12/2015. ikke slå dem ihjel, indfange eller indsamle dem, uanset hvilken metode, der anvendes. Vildtkonsulenten i Naturstyrelsen, Storstrøm, kan kontaktes.

Hvis du skal foretage jordarbejder, kan der være en risiko for, at fortidsminder ødelægges.

Jf. museumslovens § 25 kan du forud for igangsættelsen af arbejdet anmode Museum Lolland-Falster om at foretage en vurdering af risikoen for, at arbejdet vil true fortidsminder, og om det er en god ide at få foretaget en arkæologisk forundersøgelse.

Hvis du under arbejdet støder på et fortidsminde (f.eks. pletter eller områder med mørkt jord, stensamlinger, oldsager, knogler o.l.) skal du straks stoppe arbejdet, i det omfang det berører fortidsmindet (jf. museumslovens § 27).

Fortidsmindet skal herefter anmeldes til Museum Lolland-Falster. Efterfølgende beslutter Slots- og Kulturarvsstyrelsen, om arbejdet kan forsætte, eller om det skal indstilles, indtil der er foretaget en arkæologisk undersøgelse.

Henvendelser og anmeldelser skal foretages til Museum Lolland-Falster, Frisegade 40, 4800 Nykøbing F. 54 84 44 00, [post@museumlollandfalster.dk](mailto:post@museumlollandfalster.dk)

Du kan læse mere i "Vejledning om gennemførelse af arkæologiske undersøgelser" på Slots- og Kulturarvsstyrelsens hjemmeside;

<http://slks.dk/fortidsminder-diger/arkaeologi-paa-land/museernes-arkaeologiske-arbejde/vejledning-om-arkaeologiske-undersogelser/>

### **Orientering og offentliggørelse**

Offentliggørelse af afgørelsen vil ske på kommunens hjemmeside, tirsdag den 23. marts 2021.

**Frist for at fremkomme med indsigelser er fastsat til 4 uger fra annonceringen med udløb tirsdag den 20. april 2021.**

Klagevejledning fremgår af side 4.

Med venlig hilsen

Sheila Larsen  
Landzoneadministrator

*Kopi tilsendt:*

Danmarks Naturfredningsforening: [dnguldborgsund-sager@dn.dk](mailto:dnguldborgsund-sager@dn.dk)

Museum Lolland-Falster: [post@museumlollandfalster.dk](mailto:post@museumlollandfalster.dk)

Byggeinformation: [mxf@byggeinformation.dk](mailto:mxf@byggeinformation.dk)

Naturmedarbejder Maya-Maria Madslund; [mama@guldborgsund.dk](mailto:mama@guldborgsund.dk)

## **KLAGEVEJLEDNING – LANDZONE**

Du kan klage over denne afgørelse til Planklagenævnet efter reglerne i planlovens § 58, stk. 1, nr. 1.

### **Hvem kan klage**

Klageberettiget er enhver med retlig interesse i afgørelsen samt landsdækkende foreninger og organisationer, der har til formål at beskytte natur og miljø eller har væsentlige brugerinteresser i arealanvendelsen, jf. planlovens § 59, stk. 1 og 2.

### **Klagefrist**

Klagen skal indgives inden 4 uger efter, at afgørelsen er meddelt. Er afgørelsen offentligt bekendtgjort, regnes fristen dog altid fra bekendtgørelsen.

#### Klagefristen begynder

Hvis afgørelsen er sendt til dig begynder fristen at løbe fra det tidspunkt afgørelsen er kommet frem til dig. Beregningen afhænger af, om du har fået afgørelsen med digital eller fysisk post:

Har du fået afgørelsen med fysisk post - almindelig post: Det vil som udgangspunkt blive lagt til grund, at afgørelsen er kommet frem til dig 6 hverdage efter datoen på afgørelsen.

Har du fået afgørelsen med fysisk post - Quickpost (der står Q på kuverten): Det vil som udgangspunkt blive lagt til grund, at afgørelsen er kommet frem til dig 2 hverdage efter datoen på afgørelsen.

Har du fået afgørelsen med digital post (e-mail, e-Boks, borger.dk): Det vil som udgangspunkt blive lagt til grund, at afgørelsen er kommet frem til dig den dag, hvor afgørelsen er tilgængelig i postløsningen.

#### Klagefristen udløber

Klagefristen udløber klokken 23:59 det døgn, hvor fristen udløber. Hvis klagefristen udløber på en lørdag, søndag eller helligdag forlænges klagefristen dog til den følgende hverdag.

#### Virkning af at der klages

En klage har opsættende virkning, medmindre Planklagenævnet bestemmer andet. En tilladelse må derfor ikke udnyttes før klagefristens udløb, og derefter kun såfremt afgørelsen ikke omgøres ved påklage.

### **Hvordan klager man**

Du klager via Klageportalen, som du finder et link til på forsiden af naevneneshus.dk eller på borger.dk

eller virk.dk. Søg efter "klageportal". Du logger på klageportalen med Nem-ID.

I klageportalen sendes din klage automatisk til Guldborgsund Kommune. Hvis vi fastholder afgørelsen, sender vi klagen videre til behandling i nævnet via klageportalen. Du får besked om dette. Klagen er indgivet, når den er registreret korrekt i Klageportalen og du har betalt klagegebyret.

Klager uden om Klageportalen bliver afvist. I særlige tilfælde kan der dog søges om at blive fritaget for at bruge Klageportalen. Kontakt Guldborgsund Kommune, Center for Teknik & Miljø, hvis du ønsker at søge om fritagelse. Husk at søge i meget god tid, så ansøgningen kan nå at blive behandlet inden klagefristen udløber.

### **Gebyr**

Når du klager skal du betale et klagegebyr. Gebyret er på 900 kr. for privatpersoner og 1.800 kr. for virksomheder, organisationer og offentlige myndigheder. Du betaler i forbindelse med oprettelsen af klagen i Klageportalen. For yderligere information henvises til Planklagenævnets hjemmeside, der kan tilgås via Nævnenes Hus-  
<https://naevneneshus.dk/start-din-klage/planklagenaevnet/>

**Eventuel domstolsprøvelse**

Fristen for et eventuelt søgsmål ved domstolene er 6 måneder fra den dato afgørelsen er meddelt. Hvis afgørelsen er offentlig bekendtgjort regnes søgsmålsfristen fra bekendtgørelsen.

Vi indsamler de oplysninger om dig som vi har brug for i behandlingen af denne sag. Registrering, behandling og sletning af dine oplysninger sker i overensstemmelse med Persondataforordningen.

Har du spørgsmål til ovennævnte, kan du kontakte Guldborgsund Kommunes databeskyttelsesrådgiver (DPO):

Bech-Bruun Advokatpartnerselskab

Langelinie Allé 35

2100 København Ø

Telefon: 72 27 30 02

Sikker beskedfunktion: <https://dpo.bechbruun.com/guldborgsund>